

Seminario Permanente sobre Migración Internacional

Ciclo 2005

Informe de actividades



Jorge Santibáñez Romellón
Presidente de El Colegio de la Frontera Norte

Andrés Lira (1995-2005),
Javier Garcíadiego Dantán (2005-2010)
Presidente de El Colegio de México

Rosario Cárdenas Elizalde (2004-2006)
Presidente de la Sociedad Mexicana de Demografía

Fabienne Venet
Directora general de la organización Sin Fronteras

Manuel Ángel Castillo García
Coordinador del seminario

María Isabel Chong Martínez
Responsable operativa

Sesiones regulares

Primera jornada

Liliana Meza González, Carla Pederzini Villarreal
y Ulyses Balderas 8

Segunda jornada

Silvia Irene Palma y Rodolfo Corona Vázquez 10

Tercera jornada

Michele Shedlin y David Fitzgerald 12

Cuarta jornada

Paz Trigueros Legarreta y Ricardo Puerta 15

Quinta jornada

Franklin Ramírez Gallegos y Rafael Reyes Morales 18

Sexta jornada

Teresa Sales, Flavio Francisco Marsiglia
y Stephen Kulis 20

Séptima jornada

Sandra Gil y Ricardo Sabates 23

Octava jornada

Mary Odem y Juan Javier Pescador 26

Novena jornada

Gaspar Rivera-Salgado, Rigoberto Rodríguez,
Luis Escala Rabadán y Fernando Neira 29

Agradecemos al personal de la Dirección de Difusión, de la Dirección de Planeación y Sistemas de Información y de la Coordinación de Servicios Generales de El Colegio de la Frontera Norte (El Colef), así como al personal de la Coordinación de Servicios de Cómputo de El Colegio de México (El Colmex), por su trabajo en la organización y difusión de este seminario. A Georgina Guerra Barajas, de El Colef; a Ana Cristina González Casillas y Rosa María Ferrer Aguillón, de El Colmex; a Gabriela López Flores, de El Colef y El Colmex; a Antonio Martínez, de la Sociedad Mexicana de Demografía; y al personal del Centro de Estudios Demográficos, Urbanos y Ambientales (en especial a su director, José Luis Lezama), por su colaboración en el desarrollo del seminario, así como a todo el personal de apoyo de las cuatro instituciones patrocinadoras, quienes también colaboraron con amplia disposición para atender los diversos requerimientos de las actividades del mismo.

Presentación

El conocimiento actual sobre la migración internacional en México es resultado del interés y el esfuerzo de varias instituciones académicas nacionales, y en particular de sus investigadores especializados en el tema, quienes se han destacado en el contexto nacional e internacional por los aportes que han hecho mediante investigaciones que han permitido profundizar en la comprensión de un fenómeno social que ha adquirido notoria importancia en los años recientes.

Sus trabajos han quedado plasmados en diversas obras colectivas e individuales, así como en esfuerzos más amplios, como los realizados por grupos de trabajo interinstitucionales tanto del país como del ámbito internacional. Por esa razón, El Colegio de la Frontera Norte (El Colef), El Colegio de México (El Colmex), la Sociedad Mexicana de Demografía (Somede) y la Organización Sin Fronteras han coincidido en el interés por impulsar el desarrollo de una actividad periódica, de carácter permanente, en la que han podido compartir los avances y hallazgos de las investigaciones en dicho campo de estudios.



El Seminario Permanente sobre Migración Internacional se inició en noviembre de 1998, y a partir de entonces se han realizado siete ciclos, uno cada año. Durante los seis primeros ciclos anuales (el primero en 1998-1999 y uno por cada uno de los años subsiguientes hasta el 2004) se realizaron 57 sesiones, en las que se abordaron diversos aspectos del fenómeno migratorio internacional. En 2005 se efectuó el séptimo ciclo, en el cual tuvieron lugar nueve sesiones más, lo cual arroja un total de 66 sesiones.

El objetivo general del seminario se ha mantenido vigente y también se ha cumplido en esta séptima edición. Es decir, se han presentado distintos tipos de trabajos en el área de la migración internacional (avances teóricos, formulaciones metodológicas, hallazgos de investigación, etcétera) ante interesados de distintas adscripciones: investigadores de instituciones académicas y estudiantes, funcionarios de dependencias gubernamentales nacionales y extranjeras, y miembros de organizaciones sociales, civiles y de entidades no lucrativas nacionales e internacionales, entre otros.

Así, por ejemplo, en este ciclo las sesiones contaron con la presencia de funcionarios del Instituto Nacional de Migración, de la Secretaría de Relaciones Exteriores, del Consulado General de Guatemala en Tijuana, del Consejo Na-



cional de Población, de la Cámara de Diputados, del Centro de Investigación y Seguridad Nacional, del Gobierno del Estado de Guanajuato, de la Secretaría de Trabajo y Previsión Social, de la Secretaría de Gobernación, de la Comisión Estatal de Apoyo al Migrante del Gobierno del Estado de Guanajuato, del Congreso del Estado de Guanajuato, de la Comisión Nacional de Derechos Humanos y del Instituto Nacional de Estadística, Geografía e Informática. También asistieron miembros de las organizaciones Cáritas-Arquidiócesis de México, Médicos del Mundo y Asociación Tepeyac de Nueva York. Además, en las diferentes sesiones contamos con la presencia de representantes de medios de comunicación como Notimex, Univisión, CTU National News y Wall Street Journal.

Las actividades del Seminario Permanente sobre Migración Internacional han generado la formación de una amplia red de investigadores, funcionarios y miembros de la sociedad civil interesados en el tema, quienes intercambian necesidades, opiniones y experiencias.

El seminario ha permitido tanto a El Colef como a El Colmex difundir más ampliamente el trabajo académico que sobre esta área se realiza en ambas instituciones, además de convenir proyectos de investigación conjuntos con otras instancias. Un ejemplo de esto último es el vínculo establecido entre El Colef y el Gobierno del Estado de Guanajuato, que ha propiciado diversas experiencias de investigación conjunta, así como los necesarios procesos de formación de los investigadores y funcionarios involucrados.

La asistencia al seminario de diversos representantes de la sociedad civil, de entidades gubernamentales y de instituciones académicas ha abierto canales de comunicación y de vinculación para El Colef y El Colmex que se deben seguir aprovechando para continuar con el análisis científico del fenómeno migratorio internacional y con la presentación de propuestas para la formulación de políticas públicas.



Objetivos del seminario

La experiencia que se ha acumulado durante estos siete años de funcionamiento del seminario ha permitido reafirmar los siguientes objetivos:

Objetivo general

Constituir un foro de presentación y discusión continua y sistemática de avances y hallazgos de investigación, que permita el intercambio, la difusión, la socialización y la crítica constructiva de los estudios en materia de migración internacional, especialmente en cuanto a las tendencias recientes observadas en el fenómeno y las políticas migratorias.

Objetivos específicos

a) Contribuir a la actualización de los desarrollos teórico-metodológicos y de hallazgos de investigación del cuerpo de investigadores de El Colef, El Colmex y la Somede y del personal de Sin Fronteras, que estudian diversos aspectos de la migración internacional.

b) Constituir un foro multidisciplinario que posibilite el intercambio en materia de perspectivas analíticas y metodológicas y de resultados de investigación, en primer término para los investigadores y personal de las instituciones convocantes, pero con la intención de retroalimentarse mediante el intercambio con estudiosos de otras entidades nacionales e internacionales.

c) Abrir un espacio de intercambio con personas interesadas en el tema de la migración internacional pertenecientes a instituciones de diversa naturaleza, como es el caso de funcionarios de entidades públicas de los tres niveles de gobierno de México, activistas de organizaciones civiles que trabajan en el tema, miembros de organizaciones sociales –en especial, las que reúnen a migrantes organizados– y funcionarios de organismos internacionales vinculados con el campo de las migraciones.

Procedimiento

En este ciclo se programaron nueve reuniones en forma de sesiones regulares, con una calendarización adecuada a la dinámica de las actividades académicas del país y en particular de las instituciones patrocinadoras. El formato de las reuniones consistió en la presentación de los trabajos realizados por investigadores invitados y en ellas se destacaron distintos puntos relevantes, dependiendo de la naturaleza del tema analizado en cada una de ellas.

Así, en algunos casos se procuró resaltar los avances o hallazgos sustantivos de investigaciones en proceso o concluidas; en otros, se hizo énfasis en las experiencias metodológicas y en las reflexiones teóricas, y



finalmente, en algunas otras se plantearon debates relacionados con el amplio y controversial tema de la formulación, ejecución, efecto y escrutinio de las políticas migratorias.

Las presentaciones corrieron a cargo de investigadores invitados con adscripciones diversas, tanto de instituciones nacionales como del extranjero. La modalidad adoptada fue el seminario, en tanto que la exposición del trabajo fue seguida de un período de participación de los asistentes para plantear preguntas y hacer comentarios que permitieran cumplir con el objetivo del intercambio productivo.

Durante este séptimo ciclo las sesiones del seminario fueron transmitidas por el sistema de videoconferencia interactiva a instituciones como El Colegio de México, El Colegio de la Frontera Sur, el Instituto de Investigaciones Sociales de la Universidad Nacional Autónoma de México, la Universidad Iberoamericana Campus Ciudad de México, el Centro Nacional para la Prevención y el Control del VIH/SIDA y la Casa Colef de la ciudad de México); asimismo, también fueron transmitidas por Internet con el sistema de Video Streaming a aquellas personas interesadas que pudieron acceder a la transmisión de la señal de video y audio.

Actividades académicas

Jornadas

Las sesiones del ciclo 2005 del Seminario Permanente sobre Migración Internacional se realizaron en nueve sesiones entre febrero y diciembre. A continuación se presentan los temas abordados por los ponentes durante dichas sesiones.

Primera jornada

25 de febrero de 2005

En ella participó Carla Pederzini Villarreal, profesora-investigadora de la Universidad Iberoamericana (UIA), institución de la que fue coordinadora de la licenciatura en economía de febrero de 2002 a mayo de 2004. Ella es maestra y candidata al Doctorado en Estudios de Población de El Colegio de México. El tema de su tesis de doctorado es “Género y educación en México”. La maestra Pederzini fue investigadora



por parte de la UIA en el proyecto sobre microempresa y migración financiado por la USAID y realizado en forma conjunta por la UIA y El Colegio de la Frontera Norte. Además de otras publicaciones a nivel nacional, es coautora (con Susan W. Parker) del artículo “Gender Differences in Education in México”, capítulo 1 del libro *The Economics of Gender in Mexico: Work, Family, State and Market*, publicado por el Banco Mundial.

La profesora Pederzini presentó la ponencia titulada “Condiciones laborales y migración en México”, producto de una investigación realizada conjuntamente con la doctora Liliana Meza Bolaños, también investigadora de la Universidad Iberoamericana y coordinadora del Programa de Migración de esa universidad. En la ponencia comentó que la literatura económica reciente señala que los empleos que se han generado en México a partir de la integración económica con América

del Norte son más precarios y generan mayor inestabilidad laboral. También mencionó que los estudios sobre el tema encontraron que ese proceso de integración ha originado un incremento en la desigualdad salarial, pues mientras han aumentado los salarios de los trabajadores con altos niveles de capital humano, los salarios de los trabajadores con menos educación no se han modificado (Lederman, Maloney y Serven, 2003; Hernández Licona, 1999). Este tipo de cambios en el mercado laboral quizá expli-



quen el creciente flujo de trabajadores mexicanos hacia Estados Unidos que se dio durante la segunda mitad de la década de los noventa y principios de la actual.

En su trabajo, y mediante la estimación de un modelo econométrico, la maestra Pederzini trató de determinar qué ocupaciones y sectores económicos son los que han contribuido en mayor medida al aumento reciente del flujo migratorio hacia Estados Unidos. Para ello se basó en un trabajo anterior (Meza, Pederzini y Martínez, 2004), en el que se demuestra que las características del empleo y el sector económico en que se encuentra pueden tener una influencia en el comportamiento migratorio de la población mexicana. En esta ocasión fueron utilizados la Encuesta Nacional de Empleo y el módulo de migración de la misma (levantado en 2002) para establecer la relación entre las características laborales y el comportamiento migratorio.



En la jornada también participó Ulyses Balderas, profesor del Departamento de Economía y Negocios Internacionales de la Universidad Estatal Sam Houston, en Texas. El profesor Balderas es licenciado en economía por el Instituto Tecnológico Autónomo de México, maestro en economía por la Universidad de Colorado (con especialización en economía del sector público) y candidato a doctor en economía (con especialización en econometría y economía laboral) por la misma universidad.



Su línea de investigación son los temas migratorios, y en específico aquellos asociados con los efectos y los determinantes de las remesas. El maestro Balderas trabajó para la Secretaría de Comercio y Fomento Industrial (Secofi), en el área de promoción industrial, evaluando el desempeño de diversas industrias del sector manufacturero, y ha participado en diversas conferencias tanto en el país como en el extranjero.

En su presentación, “Los determinantes de las remesas: el caso de los migrantes mexicanos en Estados Unidos”, el maestro Balderas analizó los diversos factores (económicos, demográficos, sociales, etcétera) que juegan un papel preponderante en el envío de remesas, al tiempo que estimó la oferta de trabajo del migrante mexicano en el vecino país. Los resultados de sus estimaciones señalan que el estatus legal del migrante, el hecho de que tenga una cuenta bancaria en Estados Unidos y que sus hijos entre 6 y 17 años de edad estén con sus padres son –entre otros– los factores que afectan en un mayor grado la cantidad que envía por concepto de remesas.

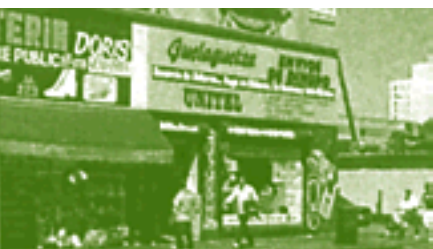

Segunda jornada

1 de abril de 2005

En esta jornada participó Silvia Irene Palma, quien ha realizado estudios de psicología clínica (Universidad Rafael Landívar, en Guatemala), psicología social (Universidad Nacional Autónoma de México) y desarrollo social (Universidad del Valle de Guatemala). Desde finales de los años ochenta,



la maestra Palma ha centrado su interés en el estudio de la migración internacional, tomando en cuenta sus causas, características, comportamiento, implicaciones e impactos, y de las comunidades de origen, tránsito y destino/retorno. Así mismo, ha profundizado en el análisis del fenómeno migratorio desde las perspectivas de la política pública, los procesos de la gestión ciudadana, la salud mental comunitaria, y ha considerado los procesos de diseño metodológico para su estudio, análisis y gestión. Desde 1999 ha sido coordinadora del Programa de Migración de la Facultad Latinoamericana de Ciencias Sociales (Flacso), en su sede académica de Guatemala, y es miembro fundador y directora ejecutiva del Instituto Centroamericano de Estudios Sociales y Desarrollo (Incedes).

En su presentación, denominada “Buscando la vida: los guatemaltecos en Florida”, Silvia I. Palma comentó que los guatemaltecos asentados en Florida constituyen el tercer grupo de importancia numérica en el conjunto de la emigración de guatemaltecos a Estados Unidos. Hizo referencia a *“Latinos en Florida. Religiosidad vivida, espacio y poder”*, una investigación que se ha venido realizando desde 2002 en colaboración con la Universidad de Florida, en la que se estudian diversos aspectos de la realidad cotidiana de la comunidad guatemalteca asentada en el condado de West Palm Beach, Florida, y cuyos resultados son comparados con los hallazgos encontrados entre otros grupos de inmigrantes mexicanos y brasileños. En el trabajo de campo se han combinado distintas metodologías y enfoques, tanto cualitativos/participativos (historias de vida, mapeo social y línea del tiempo) como cuantitativos (encuesta individual). En ese proyecto se han estudiado aspectos tales como patrones, flujos y trayectorias migratorias, se ha hecho una caracterización de la emigración guatemalteca a Florida a lo largo de los últimos 30 años y se han analizado los principales problemas que los guatemaltecos enfrentan en la comunidad receptora, así como las formas que asumen la comunicación y las relaciones transnacionales en diversos ámbitos o planos, tanto en la comunidad receptora como en la de origen. La ponente recalcó que se ha avanzado en la formulación de algunas hipótesis relativas a procesos de cambio social y cultural.

También expuso en esta sesión Rodolfo Corona Vázquez, investigador del Departamento de Estudios de Población de El Colegio de la Frontera Norte. Premio Nacional de Demografía 2003. El maestro Corona es actuario egresado de la Facultad de Ciencias de la UNAM y estudió demografía en el Centro Latinoamericano de Demografía. Durante 25 años se ha dedicado a la investigación, pero fundamentalmente al establecimiento de procedimientos de medición directa e indirecta de fenómenos como la mortalidad y la migración. Tiene



más de 60 publicaciones relativas al tema. Ha participado también en diversos comités relacionados con la evaluación del padrón electoral y de los posibles electores, así como en la comisión de especialistas que estudió las modalidades del voto mexicano en el exterior, en la que fue el encargado, junto con Rodolfo Tuirán, de realizar el dimensionamiento numérico de los ciudadanos mexicanos que podrían votar fuera del territorio nacional.

Su presentación se tituló “Las remesas de Estados Unidos: montos, utilidad y fuentes de datos”, en la que inquiriere principalmente sobre el monto actual de las remesas que envían los migrantes de Estados Unidos. Para intentar responder a esta interrogante se sistematizaron y contrastaron numérica y conceptualmente las magnitudes de las remesas registradas por las diferentes fuentes de datos disponibles: las transferencias monetarias del extranjero que establece el Banco de México, los montos que se infieren de las encuestas de ingresos y gastos de los hogares y las estimaciones que se hacen con base en las encuestas sociodemográficas que dan cuenta del fenómeno migratorio internacional de mexicanos. Esta confrontación técnica mostró que la metodología empleada por el Banco de México para calcular las remesas sobreestima considerablemente las cantidades de dólares que los migrantes mandan desde Estados Unidos a sus hogares de origen. El trabajo también abordó el tema del papel que juegan las remesas en la vida cotidiana de los familiares de los migrantes que permanecen en nuestro país. Esto se llevó a cabo utilizando conjuntamente datos de encuestas recientes: por un lado, las que registran los flujos migratorios y que permiten conocer la perspectiva del remitente, y por el otro, las levantadas en hogares a escala nacional y estatal que documentan el punto de vista de los receptores.



Tercera jornada

13 de mayo de 2005

La primera presentación de esta jornada estuvo a cargo de Michele Shedlin, directora ejecutiva de Investigación en Salud Internacional y de Inmigrantes en los Institutos Nacionales de Investigación y Desarrollo, y antropóloga médica con amplia experiencia en investigación e intervención en salud reproductiva y VIH/SIDA en América Latina y Estados Unidos.



Ella ha diseñado e implementado investigaciones sobre el comportamiento y la capacitación en las comunidades, regiones y países para informar y evaluar programas de prevención y atención en salud. Actualmente está involucrada en investigaciones financiadas por los Institutos Nacionales de Salud (INS) sobre los riesgos de las minorías en Nueva York, la aculturación y el riesgo para los nuevos inmigrantes hispanos y el nexo entre drogadicción y VIH en Nicaragua. Mantiene vínculos académicos con las universidades de Columbia, Texas y Connecticut. Sus publicaciones más recientes contienen resultados de investigación sobre el abuso de sustancias y los factores socioculturales que influyen en el riesgo del VIH en El Salvador, Nicaragua y República Dominicana y entre los grupos de inmigrantes latinos en Estados Unidos.

El trabajo que presentó la doctora Shedlin, “Nuevas comunidades de inmigrantes hispanos y el riesgo del VIH (Fase II)”, se enfocó en los hallazgos de un estudio financiado por los INS que empleó métodos de investigación cualitativos/etnográficos para identificar y describir nuevas poblaciones inmigrantes y el riesgo de contraer el VIH en el área metropolitana de Nueva York, una de las zonas de Estados Unidos más afectadas por el VIH/SIDA, y la inmigración hispana desde México, Centroamérica y República Dominicana. No existen datos confiables sobre la población ni sobre la prevalencia de seropositivos en estas crecientes y ampliamente ocultas poblaciones, las cuales temen ser objeto de deportación, de estigmatización y, en general, de un sistema con el cual tienen dificultades para comunicarse. El estudio exploró estas nuevas comunidades ubicadas en centros urbanos y suburbanos y en zonas



rurales, y estableció comparaciones no sólo entre los factores culturales que influyen en el riesgo sino también entre los factores ambientales que proveen el contexto tanto para el riesgo como para la prevención. La investigación se enfocó en comunidades de migrantes recientes de origen mexicano, centroamericano (salvadoreños, hondureños y guatemaltecos) y dominicano.

El estudio utilizó marcos teóricos interdisciplinarios y analizó la influencia del esquema dinámico cultural en los comportamientos de riesgo en las prácticas sexuales y de consumo de drogas asociados al VIH, haciendo comparaciones por sexo y por grupos culturales (por nacionalidad). Los datos presentados describen cómo las adaptaciones culturales y las interacciones culturales y contextuales configuran el riesgo asociado al VIH y los comportamientos en materia de pro-



tección en tres diferentes condiciones ambientales en el área de Nueva York. Los hallazgos también describen los patrones actuales de migración de estas poblaciones y las relaciones entre factores tales como la movilidad, características de la comunidad receptora, normas de género, adaptaciones culturales y comportamientos potencialmente transmisores de VIH. Finalmente, se evaluaron las actitudes hacia, las necesidades de percepción de y el acceso a los servicios de prevención y de otros programas de salud para estas poblaciones, incluyendo las barreras y los facilitadores para la utilización de los servicios, con el propósito de ayudar al desarrollo de estrategias de respuesta en materia de prevención.

Durante la segunda parte de esta jornada se presentó David Fitzgerald, quien actualmente es candidato al doctorado en sociología por la Universidad de California en Los Ángeles. Además, desde agosto de 2005 fue aceptado como “post-doctoral fellow” en el Center for Comparative Immigration Studies de la Universidad de California en San Diego. Fitzgerald es autor de *Negotiating Extra-Territorial Citizenship: Mexican Migration and the Transnational Politics of Community* (Center for Comparative Immigration Studies-University of California, San Diego, 2000) y ha publicado sobre migración mexicana, leyes de nacionalidad y ciudadanía, transnacionalismo, clubes de oriundos y sindicatos de inmigrantes en revistas tales como *American Journal of Sociology*, *Journal of Ethnic and Migration Studies* y *Ethnic and Racial Studies*. Tiene la maestría en estudios latinoamericanos de la Universidad de California en San Diego y la de sociología de la Universidad de California en Los Ángeles. Actualmente escribe su tesis de doctorado sobre estrategias de la Iglesia, el Estado y las élites económicas para controlar, impulsar y enfrentar la emigración y sus efectos. El enfoque geográfico de su trabajo se centra en Arandas, en Los Altos de Jalisco, donde en 1933 Paul Taylor empezó la tradición de los estudios de comunidades expulsoras de migrantes mexicanos.

En su presentación, “La ‘iglesia nación’ y el reto de la emigración: políticas migratorias católicas en México”, el maestro Fitzgerald señaló que los estudiosos de la inmigración han analizado cómo las instituciones religiosas de los países receptores tratan de enfrentar el reto de la heterogeneidad de los inmigrantes integrándolos en dichas sociedades de manera que se atenúen, si no es que se borren, las diferencias entre nativos y extranjeros. Lo que esta postura omite es que las instituciones en los países de origen enfrentan el desafío de la heterogeneidad



desde una perspectiva radicalmente diferente. ¿Cómo pueden evitar la desintegración de sus comunidades cuando los emigrantes se convierten en extranjeros y regresan con el bagaje cultural adquirido en un ambiente más heterogéneo? Estos dos imperativos conflictivos pueden existir en una misma organización religiosa en los países de origen y de destino. El profesor Fitzgerald



analizó a la Iglesia católica, la cual ha sido estudiada como una organización transnacional que vincula a los migrantes a través de fronteras nacionales, pero cuyo aspecto nacionalista no ha sido analizado en la creciente literatura sobre migración y religión. Describió y explicó el desarrollo de la postura de la Iglesia católica mexicana respecto a la emigración y los emigrantes desde 1920 hasta 2004, basándose tanto en las declaraciones formales de política como en las prácticas en Los Altos de Jalisco, uno de los núcleos de la región histórica de origen de la migración. Con base en 18 meses de investigación de archivo y en entrevistas con sacerdotes, el autor argumentó que la Iglesia es un promotor institucional efectivo del nacionalismo reactivo mexicano, precisamente porque su organización transnacional y el discurso universal de los derechos humanos les permiten acompañar a los migrantes a través de las fronteras nacionales.

Cuarta jornada

10 de junio de 2005

En esta jornada participó Paz Trigueros Legarreta, profesora-investigadora titular "C" en el Departamento de Sociología de la Universidad Autónoma Metropolitana (UAM)-Azcapotzalco. Trigueros Legarreta es doctora en ciencias sociales con especialidad en población por el Centro de Estudios Demográficos y de Desarrollo Urbano de El Colegio de México, maestra en sociología por la Facultad de Ciencias Políticas y Sociales de la Universidad Nacional Autónoma de México (UNAM) y licenciada en sociología por la UAM-Azcapotzalco. Es investigadora nacional nivel I del Sistema Nacional de Investigadores desde el 30 de agosto de 1991. Fue jefa del Departamento de Sociología de la UAM-Azcapotzalco de 1995 a 1999; miembro del equipo de coordinadores mexicanos del Estudio Binacional México-Estados Unidos sobre la Migración Bilateral, coordinado por la Secretaría de Relaciones Exteriores y llevado a cabo de 1995 a



1997, e investigadora visitante en el Center for US-Mexican Studies y del Center for Comparative Immigration Studies, ambos de la University of California, San Diego, en 2000-2001. Ha publicado diversos artículos de manera individual o con otros investigadores, relacionados con la migración internacional: migración internacional campesina, características sociodemográficas de los migrantes, derechos humanos e inserción laboral en Estados Unidos.

En su trabajo, “Los programas de trabajadores temporales de Estados Unidos y la participación de los trabajadores mexicanos en ellos”, la doctora Paz Trigueros señaló que en los últimos años han surgido diversas propuestas en Estados Unidos con las que se busca solucionar, de distintas maneras, el problema de la migración indocumentada sin

afectar las necesidades de varias ramas económicas, que dependen para su funcionamiento de una fuerza de trabajo abundante, dispuesta a laborar largas jornadas y en malas condiciones, y que acepten salarios muy inferiores a los que exigiría un trabajador local por esos mismos empleos. La mayoría de esas propuestas se basan en programas de trabajadores huéspedes–no inmigrantes–,

quienes, después de desempeñar la actividad para la que fueron contratados, deben regresar a su país de origen. Con ello se pretende evitar el crecimiento “explosivo” de la población extranjera residente en ese país y, por lo mismo, el gasto en servicios sociales.

La doctora Paz Trigueros buscó acercarse a esta problemática haciendo primero una descripción de lo que han sido los programas de trabajadores temporales en Estados Unidos, tanto los enfocados en la mano de obra no calificada como aquellos orientados a atraer a los extranjeros mejor calificados; enseguida señaló las diferencias entre ellos y puso una atención especial al programa H-2A para trabajadores agrícolas. En la segunda parte analizó la participación de los mexicanos en este tipo de programas y la situación de indefensión que enfrentan los trabajadores incluidos en el programa H-2A, tanto por la forma en que ha sido diseñado como por el poco interés de las autoridades de los distintos niveles de gobierno para atender sus demandas de justicia.

En la sesión también expuso Ricardo Puerta, quien es sociólogo con 30 años de experiencia en proyectos de desarrollo en América Latina, graduado de la Universidad de Cornell (Ithaca, Nueva York) y doctorado en sociología del desarrollo. Nacido en Cuba, el doctor Puerta tiene nacionalidad estadounidense



y ha trabajado por contratos de corta duración en varios países latinoamericanos; actualmente reside en Honduras. Ha sido consultor independiente y fue asistente del director en el Programa Latinoamericano de Private Agencies Collaborating Together (PACT), una federación de ONG internacionales con sede en Nueva York. Fue director del programa de desarrollo rural de la Escuela Agrícola Panamericana, en El Zamorano, Honduras. Dirigió desde Nicaragua una



investigación de dos años para revisar 12 fondos de inversión social en diez países latinoamericanos. Ha sido capacitador en diseño de proyectos, utilizando el marco lógico, para el Banco Interamericano de Desarrollo y para el Banco Centroamericano de Integración Económica. Fue también consultor para la Comisión Nacional de Anticorrupción, coordinada por el cardenal Óscar Andrés Rodríguez. Es asesor de varias organizaciones civiles hondureñas en aspectos organizativos. Es profesor de los cursos migración y remesas y gestión y programación del desarrollo en la Maestría en Demografía Social del Programa Latinoamericano de Trabajo Social/ PLATS, en la Universidad Nacional Autónoma de Honduras. El doctor Puerta ha publicado textos sobre investigación rápida, diseño y evaluación de proyectos, desarrollo agrícola, corrupción y remesas.

Basado en datos demográficos de Honduras y Estados Unidos, que se cruzan, analizan y se exponen por primera vez en un estudio de este tipo, en “Entendiendo y explicando la migración hondureña a Estados Unidos” Ricardo Puerta estimó cuántos emigrantes se van de Honduras con destino al país del Norte, cuántos se quedan en la travesía, cuántos logran pasar la frontera norteamericana, cuántos son deportados a Honduras por su condición de indocumentados u otras causas, y el tamaño y perfil demográfico de la comunidad inmigrante de origen hondureño en Estados Unidos. También analizó las causas que motivan a que este país se convierta en el denominado “sueño americano” y expuso las percepciones predominantes que tienen los estadounidenses sobre la inmigración latina, es decir, la proveniente de países latinoamericanos. El estudio terminó con un comentario sobre los elementos básicos que debería tener una política pública migratoria de protección al migrante en una nación como Honduras.



La principal motivación del trabajo fue precisar las cifras migratorias, directas o estimadas, para que se tenga en cuenta esta dinámica en las políticas de desarrollo del país. El estudio fue dirigido a investigadores, a académicos, a autoridades migratorias y de organismos internacionales de cooperación y a los directivos y personal de las organizaciones y asociaciones que apoyan a los migrantes dentro y fuera de Honduras.

Quinta jornada

8 de julio de 2005

En esta jornada participó Franklin Ramírez Gallegos, licenciado en sociología por la Pontificia Universidad Católica del Ecuador (PUCE), maestro en relaciones internacionales por la Facultad Latinoamericana de Ciencias Sociales (Flacso)-Ecuador, maestro en ciencias políticas por la Universidad Internacional de Andalucía y doctor en ciencias políticas por la Universidad de París VIII. El doctor Ramírez Gallegos fue profesor de la Facultad de Ciencias Humanas de la Pontificia Universidad Católica del Ecuador (1998-2003), profesor invitado de la Maestría en Estudios Políticos de la Universidad de Antioquia (Medellín, Colombia, 2003) y de la Maestría en Ciencias Sociales del Centro Bartolomé de las Casas (El Cuzco, Perú, 2001), y es profesor-investigador asociado del Programa de Ciencias Políticas de la Flacso-Ecuador (del 2000 a la fecha). Desde el 2000 es investigador titular del Centro de Investigaciones Urbanas-CIUDAD, de Quito, en donde desarrolla dos líneas de investigación: *a)* sociedad civil, acción colectiva y participación ciudadana en el Ecuador, y *b)* el nuevo proceso migratorio de ecuatorianos a Europa, sobre las cuales tiene diversas publicaciones.



Su presentación se tituló “La nueva ola migratoria ecuatoriana a Europa: crisis, redes transnacionales y repertorios de acción migratoria (1997-2004)”, y en ella señaló que hasta 1997 la migración transnacional de ecuatorianos aparecía como un fenómeno recurrente pero de bajas proporciones (no más de 30 mil ecuatorianos habían dejado el país hasta entonces), pero que a partir de la crisis financiera de 1999, que desembocó en la intempestiva dolarización de la economía, se produjo una verdadera estampida migratoria: en promedio, 110 mil ecuatorianos por año emigraron del país en el ciclo 1998-2003. Esta nueva ola migratoria se caracteriza por la diversificación de los destinos elegidos por los

migrantes (sobre todo España e Italia y ya no Estados Unidos), por la progresiva pero inexorable feminización de los flujos migratorios y por los efectos que el envío de remesas ha provocado en las unidades migratorias y en el conjunto de la economía nacional. Luego de precisar los enlaces específicos entre los nuevos rostros de la migración ecuatoriana y el escenario socioeconómico de su emergencia, el doctor Ramírez Gallegos apuntó en su trabajo la configuración y actividad de las redes transnacionales de familiares, amigos y vecinos a la hora de sacar y colocar trabajadores ecuatorianos en diversas ciudades europeas, y la conformación de un “repertorio de acción migratoria” –un conjunto más o menos acotado de momentos y prácticas aprendidos y compartidos a partir de las repetidas salidas migratorias de miembros de la “comunidad próxima” y de su relativo éxito y/o fracaso– que hace que los migrantes efectúen sus desplazamientos de localidad a localidad en modos bastante similares, siguiendo una suerte de rutina migratoria.

Rafael Reyes Morales fue el segundo expositor de la sesión. Profesor de tiempo completo del Instituto Tecnológico de Oaxaca desde 1983 e investigador en el área de migración internacional y desarrollo rural, Reyes Morales tiene una formación interdisciplinaria en ciencias sociales e ingeniería. Su interés se centra en los estudios de la migración internacional de Oaxaca y en los lugares de destino en Estados Unidos de los migrantes. Específicamente, realiza estudios de desarrollo de comunidades y regiones, y análisis de impactos económicos de las remesas, y evalúa las estrategias de desarrollo de las comunidades rurales indígenas como alternativas a la migración. Sus publicaciones incluyen artículos en diversas revistas (entre otros, “Ciudades, Field Methods”) y varios capítulos de libros. Buena parte de su carrera profesional la ha dedicado a la formación de profesionistas a nivel de licenciatura y posgrado desde la docencia, la dirección de tesis y la capacitación para la investigación, tanto en el Instituto Tecnológico de Oaxaca –en donde fue responsable entre 1991 y 1998 de la incorporación y sostenimiento en el padrón de excelencia del Conacyt de dos programas de posgrado– como en universidades nacionales (Universidad Autónoma de Chapingo) y extranjeras (Universiteit van Ámsterdam y The Pennsylvania State University, entre otras).



“El mito de las remesas como fuente de desarrollo local en México” fue el título de la presentación de Reyes Morales. En ella se mostraron datos cuantitativos sobre la importancia de las remesas en las economías de las comunidades de media



a alta intensidad migratoria. Sin embargo, se sostuvo que su impacto en el desarrollo local es muy limitado porque las remesas se fugan a los centros regionales. Así, el principal efecto en los hogares con migrantes es el aumento del consumo (vivienda, electrodomésticos y muebles), aunque en muchos casos las remesas permiten que la unidad de producción familiar continúe trabajando. Los efectos multiplicadores de las remesas en la comunidad y las localidades vecinas se reducen a la contratación de mano de obra para la construcción de viviendas y para la agricultura de subsistencia.



Los estudios de la nueva economía de la migración laboral proponen efectos multiplicadores de las remesas de gran alcance en las economías locales. Sin embargo, tales efectos son prácticamente hipotéticos porque las áreas rurales carecen de instituciones bancarias que permitan reciclar las remesas localmente varias veces antes de dejarlas escapar. Paradójicamente, los hogares sin remesas no pueden acceder a créditos bancarios a pesar de que sus paisanos depositan los ahorros de las remesas que reciben en los bancos de los centros regionales. De esta manera, los estados pobres, como Oaxaca, se convierten en exportadores netos de capital a través del sistema bancario nacional.

Sexta jornada

2 de septiembre de 2005

En la primera parte de esta sesión participó Teresa Sales, profesora invitada del Doctorado en Ciencias Sociales e investigadora del Núcleo de Estudios de Población (Nepo), ambos de la Universidade Estadual de Campinas (Unicamp). Es licenciada en sociología y maestra en sociología y política por la Universidade Federal de Pernambuco, y doctora en ciencias sociales por la Universidade de São Paulo. Hizo un posdoctorado en el Center for International Studies del MIT (Massachusetts Institute of Technology). Entre sus publicaciones más recientes destacan: *Brazilians away from Home* (Nueva York, Center for Migration Studies, 2003) y *Políticas Migratórias - América Latina, Brasil e Brasileiros no Exterior* (Maria do Rosário R. Salles, editora, São Carlos, EdUFSCar/Editora Sumaré, 2002). La doctora Sales ha



contado con apoyo financiero para los siguientes proyectos de investigación: “Las Redes Sociales en las Migraciones Internacionales: Los Migrantes Brasileños en Estados Unidos y Japón” (2001-2003) y “Nuevos Inmigrantes: Flujos Migratorios e Industrialización en São Paulo” (2003-2006). Actualmente es miembro de los comités editoriales de las revistas *Travessia - Revista do Imigrante* (Centro de Estudos Migratórios), *São Paulo em Perspectiva* (Fundação Sistema Estadual de Análise de Dados) y *Migraciones Internacionales* (El Colegio de la Frontera Norte). Fue directora del Centro Brasileiro de Análise e Planejamento (Cebrap) y del Centro de Estudos de Migrações Internacionais (CEMI), de la Unicamp.

El trabajo de la profesora Sales fue “Inmigrantes brasileños adolescentes y de segunda generación en el estado de Massachusetts, E.U.”, en el que dio a conocer que en la década de los noventa se intensificaron los estudios que abordan los procesos de adaptación de los inmigrantes a la sociedad estadounidense, con un enfoque sobre los jóvenes y adolescentes de la “nueva” segunda generación (hispanos y asiáticos) y con énfasis en su adaptación y desempeño escolar. En ninguno de esos estudios fue considerada la segunda generación de brasileños inmigrantes, posiblemente por el hecho de que se trata de una migración muy reciente (de mediados de los años ochenta) y porque la presencia de esos adolescentes en la sociedad estadounidense es aún minoritaria. Con su presentación, la doctora Sales se propuso llenar ese vacío. Inicialmente se presentan algunas características –en forma cuantitativa– de la segunda generación de inmigrantes brasileños, o sea, de aquellos que nacieron en Estados Unidos (en este caso, en el estado de Massachusetts), para lo cual el trabajo se basó en el número de niños registrados en el Consulado



General de Brasil en Boston y de los niños con ascendencia materna brasileña registrados en el Departamento de Salud Pública (DPH) de Massachusetts. La mayor parte se enfoca en el caso de los adolescentes que migraron con sus padres a Estados Unidos cuando eran niños o adolescentes, así como en la inserción de esos adolescentes en la sociedad estadounidense a través de la escuela o el trabajo. Esa parte de la presentación está basada en datos provenientes de dos fuentes: una investigación realizada durante el período septiembre-diciembre de 2000 mediante entrevistas cualitativas con adolescentes en escuelas, iglesias y

asociaciones, y una investigación cuantitativa en 2002 a través de un cuestionario aplicado en escuelas públicas de Massachusetts con programas bilingües inglés-portugués.

También participaron Flavio Francisco Marsiglia y Stephen Kulis. El primero obtuvo su doctorado en 1991 por la Mandel School of Applied Social Sciences, de la Case Western Reserve University. Desde 1994 ha sido miembro del claustro de la Escuela de Trabajo Social de la Arizona State University, en donde actualmente es profesor en diversidad cultural y salud de la Distinguished Foundation, y es director del Southwest Interdisciplinary Research Center (SIRC), uno de los siete centros nacionales de investigación fundados por los Institutos Nacionales de Salud/Instituto Nacional sobre el Abuso de Drogas (NIH/NIDA, por sus siglas en inglés). Además, es el investigador principal de otros proyectos de investigación apoyados por los NIH/NIDA para estudiar el riesgo y los factores de protección asociados con la salud de jóvenes mexicanos y México-estadounidenses y sus familias.

Stephen Kulis, por su parte, es profesor de sociología en la Arizona State University (ASU), en la que también es profesor asociado en la Escuela de Trabajo Social y en el Departamento de Estudios sobre Mujeres. Así mismo, es director de investigación e investigador co-principal del Centro de Investigaciones Interdisciplinarias del Suroeste. Su investigación se ha enfocado en el papel de las identidades de género y étnicas en el uso de drogas entre los jóvenes, en las inequidades raciales y de género en las carreras profesionales y en las fuentes organizacionales de la discriminación. Su experiencia metodológica incluye el diseño e implementación de encuestas, el análisis de datos secundarios y los análisis contextuales de las influencias de la escuela y el barrio en el riesgo individual y en los comportamientos preventivos.

Flavio Francisco Marsiglia y Stephen Kulis presentaron “La cultura de origen como factor de protección contra el uso de drogas entre los jóvenes de ascendencia mexicana en el estado de Arizona, E.U.: Un estudio comparativo de las influencias a nivel individual, de escuela y de barrio”, en donde señalan que entre las familias mexicanas, a pesar de las interrupciones y los ajustes sociales y psicológicos que enfrentan cuando emigran a Estados Unidos, la identificación con su cultura de origen parece protegerlas de una serie de riesgos de salud, que varían desde las deficientes tasas de peso infantil



hasta el consumo de drogas. En este trabajo los autores presentaron los resultados del estudio que realizaron sobre los adolescentes de origen mexicano en Arizona, sus experiencias en el uso de sustancias prohibidas, sus actitudes frente a ellas y la eficacia de un programa de prevención culturalmente específico diseñado para prevenir su iniciación en el uso de las drogas. Marsiglia y Kulis se enfocaron en los factores individual, escolar y de barrio relacionados con el grado en que la cultura familiar de origen es mantenida y está presente en la vida cotidiana, y en la manera en que esta cultura opera como factor de protección contra el uso de sustancias ilegales.

Los resultados del estudio se basan en un estudio longitudinal que empleó modelos estadísticos mixtos multivariados para analizar la influencia de la aculturación lingüística (preferencia del inglés o del español en la casa o con los amigos), así como la influencia de la composición étnica de las escuelas (porcentaje de latinos) y de las características barriales, en las actitudes y comportamientos hacia el uso de las drogas entre los estudiantes. La presentación concluye con un resumen de las limitaciones inherentes en este tipo de modelos de investigación y de las lecciones aprendidas. Las recomendaciones sobre investigaciones futuras incluyen la necesidad de desarrollar estudios binacionales comparativos entre colaboradores de los dos lados de la frontera.

Séptima jornada

30 de septiembre de 2005

En esta jornada participó Sandra Gil Araújo, licenciada en sociología por la Universidad de Buenos Aires (1992), especialista en políticas migratorias por la Universidad Autónoma de Madrid (1999) y candidata a doctor por la Universidad Complutense de Madrid. Gil Araújo ha participado y coordinado proyectos de investigación y formación en el campo de las políticas migratorias y tiene publicados diversos textos en libros y revistas sobre el tema. Entre ellos destacan:

“Muros alrededor de El Muro. Prácticas y discursos en torno a la inmigración en el proceso de construcción de la política migratoria comunitaria” (Miranda M. J., M. Martín y C. Vega, coords., *Delitos y fronteras. Extranjeras en prisión*, Madrid, Instituto de Investigaciones Feministas-UCM, 2005) e *Inmigración latinoamericana en España. Estado de la cuestión. Documento de trabajo* (Instituto Universitario



de Estudios Norteamericanos/Florida International University, 2004). Ha sido investigadora del Centro de Investigación para la Paz, del Instituto de Estudios y Conflictos de Acción Humanitaria, del Instituto de Estudios Políticos para África y América Latina, del Instituto Universitario de Estudios Norteamericanos de la Universidad de Alcalá (Madrid) y del International Institute (Amsterdam). De igual forma, ha sido profesora asociada de la Universidad Carlos III de Madrid y conferenciante y docente invitada por distintas instituciones. Actualmente es investigadora becada del Instituto Universitario Ortega y Gasset, donde desarrolla su tesis doctoral.

El trabajo de la profesora Gil Araujo se tituló “Naciones e integraciones. Las políticas de integración de inmigrantes como operaciones de Nation Building. Apuntes sobre el caso español”, en el que comentó que las idiosincrasias nacionales suelen traducirse en formas particulares de pensar y gestionar la inmigración. La forma de acceso a la ciudadanía, las concepciones del Estado-nación y las bases de la identidad nacional influyen de manera directa en el diseño de las políticas y programas de integración para inmigrantes. Así, los discursos sobre la inmigración iluminan otras cuestiones más generales, como la unidad y el orden de la nación y las tradiciones y mitos que mantienen unificados a los migrantes. Pero no se trata de entender las distintas formas de representar y gestionar la diversidad como expresión del “alma de un pueblo”, sino como el producto de determinados procesos sociohistóricos que han dado lugar a la configuración de una peculiar filosofía de la integración. Para el caso español, el desarrollo de formas históricas concretas de definir, organizar y gobernar la propia diversidad podría resultar un elemento fundamental para explicar la especificidad que adquiere cada filosofía: ¿Qué presupuestos contiene el concepto de integración de inmigrantes en los distintos contextos? ¿Existen diferencias en las formas de concebir la integración de inmigrantes entre los diferentes niveles de gobierno? ¿Cómo influyen las idiosincrasias nacionales y regionales en el diseño de las políticas de integración de los inmigrantes? Se intentó dar respuesta a estas preguntas a partir del estudio comparado de los planes de integración de inmigrantes elaborados por los gobiernos autonómicos de Cataluña y Madrid.

Durante la segunda parte de esta jornada se presentó Ricardo Sabates, doctor en desarrollo económico por la Universidad de Wisconsin-Madison. La tesis doctoral del profesor Sabates versó sobre la migración interna en México, y en específico sobre el caso de los migrantes de la ciudad de México a León, Guanajuato. Este trabajo ha sido publicado recientemente en inglés con el título de “Evolution of the Labor Market in a Regional City: The Changing Economic Performance of Emigrants from Mexico City” (*Journal of Regional Science*, 45, 3, 2005, pp. 519-538). Al término de sus estudios doctorales, Ricardo Sabates participó con un grupo de investigadores en la obtención de fondos del gobierno

británico para elaborar trabajos sobre migración, globalización y pobreza (la información sobre este centro de investigación, llamado Migración DRC, se encuentra en www.migrationdrc.org). La investigación que sirvió de base para la presentación en el seminario se realizó en colaboración con las doctoras Rachel Sabates-Wheeler (co-directora de Migración DRC) y Adriana Castaldo, asistente de investigación. Actualmente, el doctor Sabates trabaja como investigador de la Universidad de Londres, donde realiza investigación sobre los beneficios no-monetarios de la educación, específicamente sobre la aplicación de modelos econométricos para la estimación de los efectos de la educación en la salud, en la reducción de la delincuencia y en los aspectos intergeneracionales de la educación que proveen los padres a sus hijos.

En su trabajo, “Abordando los vínculos entre pobreza y migración: evidencia de Ghana y Egipto”, el doctor Sabates comentó que una gama de evidencias cualitativas indican que es poco probable que las personas más pobres de una comunidad migren, debido a los altos costos de las transacciones asociadas con la migración, y por tanto, no es una estrategia viable para que estos hogares puedan salir de la pobreza. Esta presentación exploró la manera de demostrarlo en forma cuantitativa. Para ello, describió los principales retos en la literatura empírica e introdujo un modelo conceptual para explorar los vínculos entre migración y pobreza. El modelo empírico da cuenta de la secuencia de migración y pobreza, estableciendo el efecto de la pobreza anterior sobre las elecciones en materia de migración y el efecto subsecuente de la migración sobre la pobreza futura. El modelo fue probado con el uso de variables instrumentales y datos sobre migrantes y no migrantes de Ghana y Egipto. Los resultados muestran que es más probable que los pobres migren y que la migración tiene un impacto significativo para ayudar a que la gente pueda salir de sus condiciones de pobreza. La presentación también investiga la selectividad de los migrantes y encuentra que la selectividad respecto del capital humano depende de las “razones para migrar” y del estatus (visa) migratorio. Estos hallazgos enriquecen los estudios empíricos existentes al proveer una estimación clara de eventos secuenciales y al permitir a los formuladores de políticas la comprensión de los procesos subyacentes a la migración y la pobreza.

Octava jornada

4 de noviembre de 2005

En esta jornada participó Mary Odem, doctora en historia por la Universidad de California en Berkeley. Ella cuenta con una maestría en historia por la misma universidad y un B. A. en historia y alemán por la Washington University, en San Luis, Missouri. Actualmente es profesora asociada en historia y estudios de las mujeres en Emory University, Georgia. Ha sido becaria y obtenido apoyos para investigación en el Center for the Interdisciplinary Study of Religion (Emory University), en la Emory Office of University-Community Partnerships, en el Emory Institute for Comparative and International Studies y en The Louisville Institute for the Study of American Religion (University Teaching Fund Award, Emory University). Es autora del libro *Delinquent Daughters: Protecting and Policing Adolescent Female Sexuality in the United States, 1885-1920* (Chapel Hill, University of North Carolina Press, 1995; seleccionado como Outstanding Academic Book en 1996) y de diversos artículos, entre ellos “Our Lady of Guadalupe in the New South: Latin American Immigrants and the Politics of Integration in the Catholic Church” (*Journal of American Ethnic History*, 23, otoño de 2004, pp. 29-60). También es editora, junto con Jody Clay Warner, del libro *Confronting Rape and Sexual Assault* (Wilmington, Delaware, Scholarly Resources Press, 1997). Actualmente trabaja los temas “Creating Maya Community and Identity in the New South”, cuyo primer borrador fue presentado en un seminario del Center for the Interdisciplinary Study of Religion (Emory University), y “Mexican Immigration to the Southeast: Impact and Challenges”, que presentó en una conferencia celebrada en la Emory University y en la Georgia State University.



La doctora Odem participó en el seminario con la ponencia titulada “Inmigrantes latinos, religión y políticas de espacio urbano en Atlanta”, en la que argumentó que, con aproximadamente 350 mil habitantes de origen latinoamericano, la región metropolitana de Atlanta se ha convertido en uno de los destinos de migrantes de más rápido crecimiento en Estados Unidos. Atlanta ha sido un imán de particular atracción para mexicanos y centroamericanos debido a sus florecientes industrias de la construcción y de los servicios y a las cercanas plantas

procesadoras de alfombras y de aves en Dalton y Gainesville, que han reclutado activamente a trabajadores migrantes. El contexto local de Atlanta de fines del siglo XX presentaba distintas restricciones y oportunidades a los migrantes mexicanos y centroamericanos que buscaron vivir y trabajar allí. Siguiendo el trabajo de geógrafos y teóricos de la cultura, Odem

llamó la atención sobre la importancia del espacio en el proceso de la migración latinoamericana y su asentamiento en esta extensa metrópolis, y sugirió que una forma central de regulación de los inmigrantes latinos ocurre en el nivel espacial. Mediante la restricción de los movimientos de los inmigrantes y su exclusión de ciertos espacios físicos, las autoridades interfieren en sus capacidades de construir y sostener la vida social y comunitaria en el nuevo lugar de asentamiento. Los migrantes mexicanos y centroamericanos han luchado contra las restricciones territoriales y se han apropiado de los espacios físicos que requieren para apoyar a sus comunidades. La religión ha sido un camino básico para que los inmigrantes puedan acceder al espacio y apoyar a sus comunidades frente a la discriminación, las dificultades económicas y un estatus legal incierto. A través de un proceso de negociación y de lucha con la policía local, los funcionarios gubernamentales y la Arquidiócesis Católica de Atlanta, los inmigrantes han formado una misión católica latina, conocida como la Misión Católica de Nuestra Señora de Las Américas. Es un espacio religioso en el cual pueden practicar su fe en un ambiente familiar y acogedor, y encontrar los recursos materiales, sociales y espirituales para enfrentar las dificultades de la migración y de la adaptación a la vida en Estados Unidos.

En la segunda ponencia participó Juan Javier Pescador, quien es licenciado en historia por la Universidad Nacional Autónoma de México, maestro en demografía por El Colegio de México, diplomado en demografía histórica por la Escuela de Altos Estudios en Ciencias Sociales de París y doctor en historia por la Universidad de Michigan, en Ann Arbor. También cuenta con un posdoctorado en el Instituto Julian Samora de la Michigan State University. Actualmente es profesor asociado de historia de esta misma universidad. El doctor Pescador fue profesor-investigador de El Colegio



de México, profesor asistente visitante del Oberlin College y profesor asistente de la Michigan State University. Obtuvo el premio a la mejor disertación por la Society for Spanish and Portuguese Historical Studies (2001). Ha publicado los siguientes libros: *The New World Inside a Basque Village: The Oiartzun Valley and Its Atlantic Emigrants, 1550-1800* (Reno, University of Nevada Press, 2004), *The Early History of Greater Mexico* (con Ida Altman y Sarah Cline; Saddle River: Prentice Hall, 2002), *Oiartzun Zaharreko familia eta ondasunak. Mikrohistoria eta Genealogia, XVI-XVIII mendeak. Familias y fortunas del Oiartzun Antiguo (microhistoria y genealogia) siglos XVI-XVIII*, (Donostia-San Sebastián, Guipuzkoa, España/Oiartzungo Udala, 1995) y *De bautizados a fieles difuntos: población, familia y mentalidades en una parroquia urbana. Santa Catarina de México, 1568-1820* (México, El Colegio de México, 1992). Destacan sus artículos: “Los Héroes del Domingo: Soccer, Border and Social Spaces in the Great Lakes Mexican Communities, 1940-1970” (Jorge y Richard Santillán, editores, *Mexican Americans and Deportes: An Introduction to the Significance of Athletic Endeavor in Barrio Life, 1920-2002*, Ithaca, Syracuse University Press, en prensa) y “Seeking the Holy Child of the Border: The Historical Origins of the Santo Niño de Atocha, 1704-1848” (en dictaminación para aparecer en la *Hispanic American Historical Review*).

La presentación del doctor Pescador, “Peregrinos del Norte: Rituales sagrados en las comunidades México-estadounidenses de los Grandes Lagos”, estuvo basada en una exposición fotográfica de las manifestaciones de devoción popular en las comunidades mexicanas de los Grandes Lagos. Las fotografías destacan la autodeterminación, vitalidad y sentido de comunidad que los rituales religiosos públicos han desarrollado en las áreas urbanas del Medio Oeste estadounidense. El texto devela las implicaciones sociales y culturales de las actividades y rituales religiosos en los barrios de la región, más allá de los muros de las iglesias parroquiales. La exposición muestra dos “historias”:

*JESÚS EN CHICAGO: la recreación de la Pasión de Cristo y la procesión en el área de Pilsen, Chicago, 2002.

*GRAND RAPIDS ES GUADALUPANO: la peregrinación con la que se llevó una imagen de 9 pies de alto de Nuestra Señora de Guadalupe desde la Ciudad de México a su nuevo santuario en Grand Rapids, 2002.

Basadas en el concepto de Cristiandad Mestiza (una rica herencia que combina y fusiona antiguas tradiciones mesoamericanas y coloniales españolas con actividades del ocio estadounidense), las comunidades México-estadounidenses están creando nuevas formas culturales de recreación colectiva espiritual, de identificación étnica y de apropiación simbólica del paisaje urbano. “Peregrinos del Norte” acentúa la profunda y vehemente dimensión espiritual de los mexicanos en los Grandes Lagos. En esta exposición, las calles surgen como

espacios sagrados multidimensionales en los que las experiencias y perspectivas de los inmigrantes interactúan con la sociedad local y reflejan temas como la comunidad, la familia, la aculturación y las identidades transnacionales. El barrio se convierte en una comunidad espiritual y en tierra sagrada, mientras que sus habitantes se tornan peregrinos con un sentido de lugar y de dirección.

Novena jornada

2 de diciembre de 2005

En esta jornada participaron Gaspar Rivera-Salgado, Rigoberto Rodríguez y Luis Escala Rabadán. Rivera-Salgado obtuvo su doctorado en sociología por la Universidad de California en Santa Cruz. Actualmente es director del Programa de Comunidades Transnacionales del Museum of New Americans, en San Diego, California. En fecha reciente fue nombrado profesor visitante en la cátedra “Príncipe Claus” para el Desarrollo y la Igualdad en la Universidad de Utrecht, en Holanda. De 1999 a 2003 fue profesor en el Departamento de Sociología de la Universidad del Sur de California, donde impartió cursos sobre sociología de la migración, política y políticos latinos, y relaciones raciales en Estados Unidos. Entre sus publicaciones más recientes se encuentra *Indígenas mexicanos migrantes en los Estados Unidos* (Editorial Porrúa, 2005), coordinado junto con Jonathan Fox. Fue presidente del Centro Binacional para el Desarrollo Indígena Oaxaqueño en California y ahora se desempeña como asesor del Frente Indígena de Organizaciones Binacionales (FIOB).

Por otra parte, Rigoberto Rodríguez obtuvo recientemente el doctorado en geografía por la Universidad del Sur de California con una tesis que analiza la relación que se establece entre las redes gubernamentales y la movilización de migrantes mexicanos en Santa Ana, California. Durante los últimos 15 años,



el doctor Rodríguez ha colaborado con organizaciones comunitarias que trabajan con migrantes mexicanos en los condados de Orange y Los Ángeles, pero sobre todo en la promoción de liderazgos y capacidades organizativas. También se ha especializado en el desarrollo de procesos multisectoriales de cambio organizativo, lo que le ha permitido participar y coordinar más de 50 iniciativas de este tipo entre grupos con extensas membresías.

Luis Escala Rabadán obtuvo su doctorado en sociología por la Universidad de California en Los Ángeles y actualmente se desempeña como investigador en el Departamento de Estudios Sociales de El Colegio de la Frontera Norte. Entre los temas que ha trabajado en los últimos años están la formación de comunidades y asociaciones transnacionales de los migrantes mexicanos en Estados Unidos, tema sobre el que ha publicado diversos artículos y capítulos en libros. Su publicación más reciente, en colaboración con Gaspar Rivera Salgado, es “Identidad colectiva y estrategias organizativas entre migrantes mexicanos indígenas y mestizos” (Jonathan Fox y Gaspar Rivera Salgado, compiladores, *Indígenas mexicanos migrantes en los Estados Unidos*, Porrúa, 2005).

En su participación conjunta, denominada “Capital humano, capital social y grupos de migrantes: los retos organizativos entre las asociaciones de migrantes mexicanos y latinoamericanos en California”, estos investigadores se propusieron documentar el desarrollo y los avances de dos iniciativas distintas centradas en darle respuesta a las necesidades de fortalecimiento organizativo de las asociaciones de migrantes mexicanos y latinos en el sur de California, la región que presenta la mayor concentración de estos grupos en Estados Unidos. Dichas iniciativas fueron producto de nuevas formas de cooperación entre estos grupos y otros actores sociales, y con su implementación se hicieron los siguientes hallazgos: primero, apreciar que, a pesar del notable trabajo filantrópico que desarrollan estos grupos a favor de sus comunidades, tanto en los lugares de origen como en los de destino, su labor se ha visto restringida por la limitada comunicación que mantienen con otros sectores y con otras asociaciones similares (de ahí la importancia de promover estos vínculos como parte de su propio fortalecimiento organizativo); segundo, que a partir de estos vínculos es posible inducir procesos de participación y de planeación que permitan mejorar el liderazgo individual, la eficiencia organizativa y la colaboración con otras asociaciones, y tercero, que el fortalecimiento de habilidades individuales entre los líderes y miembros de asociaciones migrantes está estrechamente vinculado con el crecimiento organizativo de sus asociaciones y con la consolidación de redes con otros grupos similares, lo que muestra la interrelación que se puede generar entre capital humano y capital social en las comunidades migrantes organizadas. Por último, los ponentes recalcaron que la promoción de este fortalecimiento organizativo puede ser el punto de partida para la planeación, implementación y evaluación

de iniciativas y proyectos, tanto en los lugares de destino como en los de origen, lo que a su vez posibilitaría la creación de espacios binacionales de cooperación entre migrantes y otros sectores sociales.

En esta sesión también participó Fernando Neira, doctor en estudios de población por El Colegio de México. Actualmente es profesor-investigador del Centro Coordinador y Difusor de Estudios Latinoamericanos de la Universidad Nacional Autónoma de México. Sus temas de investigación son: fuerza laboral, microempresas, sociodemografía de la familia y población y desarrollo. Entre sus publicaciones se cuentan: “Urban Agriculture, Household Organization and Female Autonomy: A Case Study in Southern Mexico City” (*Urban Agriculture Magazine*, Gender and Urban Agriculture, núm. 12, mayo de 2004, Foundation-Resource Centre for Urban Agriculture, Animal Husbandry & Forestry RUAFA, Holanda, pp. 41-42), “La situación de la mujer en la microempresa familiar de invernaderos de Caltongo (Xochimilco)” (Blanca Suárez y Paloma Bonfil, coords., *Microempresas familiares urbanas. Un mecanismo de sobrevivencia para las mujeres en condiciones de pobreza*, PEMSA-GIMTRAP, A. C., pp. 135-174) y *Reflexiones teórico-metodológicas sobre mujer, trabajo y microempresa*, publicado por el Conacyt-Tabasco, la Secretaría de Educación y el Subcomité Especial.



La presentación del doctor Neira, titulada “Remesas y microempresas en el Pacto Andino”, incluye una parte de la investigación que se está realizando sobre “Migración, Remesas y Microempresas en América Latina, con Énfasis en los Países del Pacto Andino, 1990-2005”. Esta investigación tuvo como objetivo principal hacer una caracterización de la migración internacional de las naciones que conforman el Pacto Andino en la última década, para analizar los flujos de remesas y el uso en la promoción y desarrollo de sus microempresas. El trabajo de Fernando Neira representó un avance de lo que se lleva trabajado hasta el momento, un panorama general de lo que ha sido la migración internacional en los países del Pacto Andino. En este sentido, abordó lo que ha sido la migración hacia Estados Unidos y los países europeos, para después mostrar las características y los montos de las remesas y, finalmente, hacer una evaluación de la forma en que se ha tratado de hacer uso de las remesas para promover la microempresa en los países andinos.



Número de asistentes a la sala de El Colegio de la Frontera Norte, en las sesiones del Seminario Permanente sobre Migración Internacional según adscripción

Jornada	Académicos		Subtotal	Institución de Gobierno México		ONG y académicos de E.U.	Organizaciones Civiles de México	Público en general	Subtotal	Total
	El Colmex/El Colef	Otras		Federal	Estatal					
Primera	14	4	18	5	3	1	1	1	11	29
Segunda	16	5	21	2	1	2	1	3	9	30
Tercera	13	0	13	8	1	4	3	2	18	31
Cuarta	11	2	13	6	2	1	3	1	13	26
Quinta	9	6	15	5	1	0	3	2	11	26
Sexta	6	1	7	4	0	4	5	3	16	23
Séptima	7	3	10	3	0	2	2	1	8	18
Octava	6	3	9	1	1	4	0	0	6	15
Novena	11	2	13	4	0	2	0	2	8	21
Totales	93	26	119	38	9	20	18	15	100	219

Número de asistentes a las salas de recepción de la transmisión por videoconferencia, según jornada]

Conferencia	UNAM	Casa Colef	El Colmex	IBERO	TOTAL
primera	7	0	7	0	14
segunda	8	7	23	0	38
tercera	0	4	12	0	16
cuarta	6	2	9	13	30
quinta	16	4	4	13	37
sexta	21	2	6	13	42
séptima	34	3	13	13	63
octava	29	2	8	13	52
novena	37	0	9	13	59
Totales	158	24	91	78	351

Número de asistentes a las salas de recepción de las transmisiones por videoconferencia del Seminario Permanente sobre Migración Internacional, según condición de adscripción

Conferencia	Académicos	Instituciones de Gobierno en México	ONG y académicos de E.U.	Organizaciones Civiles de México	Público en general	Total
primera	10	1	0	0	3	14
segunda	31	3	0	1	3	38
tercera	8	5	1	1	1	16
cuarta	26	3	0	1	0	30
quinta	30	1	0	0	6	37
sexta	36	2	0	0	4	42
séptima	58	2	0	1	2	63
octava	45	2	1	1	3	52
novena	56	1	0	0	2	59
Totales	300	20	2	5	24	351

Número de personas receptoras de las transmisiones por videostreaming
 por sesión del Seminario Permanente sobre Migración Internacional,
 según país de recepción

Conferencia	México	Francia	Guatemala	Colombia	Estados Unidos	Total
primera	11	0	0	0	1	12
segunda	21	0	4	0	3	28
tercera	4	0	0	0	1	5
cuarta	6	0	0	1	0	7
quinta	10	0	0	0	0	10
sexta	5	1	0	0	0	6
séptima	8	1	0	0	0	9
octava	3	1	0	0	0	4
novena	13	1	0	0	0	14
Totales	81	4	4	1	5	95

Este documento se imprimió
en CB Impresiones en mayo de 2006.
Se imprimieron 1 000 ejemplares.